

宗教と環境と道徳の町

# KOYA

5

2026 Vol.142

高野町広報

## TOPICS

P4~5 ジュニア駅伝

P10 NOUKA vol.30 FINAL

P11 狂犬病予防定期集合注射

# まん だ ら 曼 荼 羅

## — 教えと信仰のこころ —

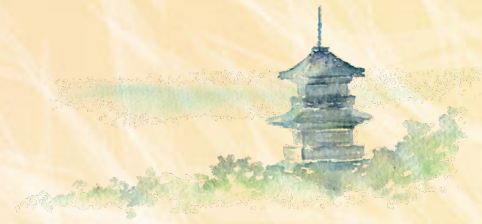

真言宗では、さまざまな仏さまをお祀りし、その尊い教えとお導きをいただきながら信仰を深めてまいります。また、それぞれの仏さまは「衆生済度」という大いなる願いのもとに御誓願とお働きをお持ちで、私たちの悩みや苦しみ、そして願いに応じて、ふさわしいお救いをお示しくさせていただきます。

たとえば、宇宙の真理そのものをあらわす根本の仏さまである大日如来、慈悲の心で人々の声を聞き救いの手を差し伸べる観世音菩薩、子どもや弱き者を守り導いてくださる地蔵菩薩、強いお力で煩惱を断ち切る不動明王、福德と勇気を授けられる

毘沙門天、学芸や福德を守護される弁財天、そして真言密教を日本に伝えられた弘法大師空海など、多くの仏さまが各寺院の本尊として祀られ、人々の篤い信仰を集めています。

このように多くの尊名を挙げますと、それぞれが別々の存在であるかのように感じられるかもしれませんが。しかし真言宗の教えにおいては、森羅万象を包み込む大日如来の智慧と慈悲のもと、すべての仏さまは本来ひとつの真理において結ばれた存在であると説かれています。

その一体の真理を象徴的にあらわしたものが、金剛界曼荼羅と胎蔵界曼荼羅、すなわち両部曼荼羅です。両部曼荼羅は、根本大塔のご本尊である大日如来（摩訶毘盧遮那仏）を中心に、さまざまな諸尊が整然と配置された壮大な仏の世界を示しています。そこには一糸乱れぬ秩序と深い調和があり、互いに供養と礼拝を重ねながら、私たちが悟りの道へと導いてくださる姿があらわされています。

金剛界曼荼羅は九つの区画から成り、あわせて千四百六十一尊が描かれています。『金剛頂経』に基づき、悟りの智慧と成仏へと至る道筋を象徴したものであり、揺るぎない智慧の世界がそこに示されています。

一方、胎蔵界曼荼羅は十二の院に分かれ、四百四十四尊が配されています。『大日経』に基づき、慈悲と救済のはたらきを中心にあらわしたもので、母が子を育むような大いなる慈しみの世界が広がっ

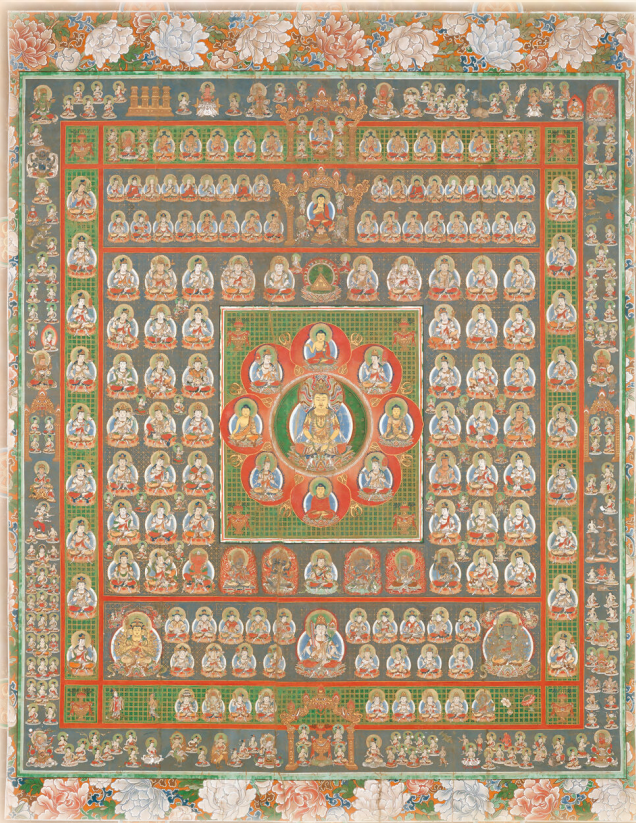

撮影日：令和7年4月3日

撮影場所：六時の鐘

撮影者：企画公室

高野町では広報高野の表紙写真を募集しています。  
詳しくは、高野町HP「表紙写真募集」ページをご覧ください。



<https://www.town.koya.wakayama.jp/town/bosyu/15755.html>

ています。私たちの身近にお祀りされている仏さまの多くは、この胎蔵界曼荼羅に属し、日々の暮らしの中で寄り添い、見守ってくださっています。

この二つの曼荼羅は、単なる図像ではありません。仏さまの悟りの世界そのものをあらわす教えの結晶です。そこには智慧と慈悲、進歩と調和、供養と礼拝が円満に調った理想の世界が示されています。さらに、この世界は「密厳国土」とも称され、大日如来の浄土であると説かれています。

私たちが曼荼羅を拝するという事は、その悟りの世界に心向け、自らの内に仏の心を見いだす歩みでもあります。曼荼羅は外にある浄らかな世界を示すと同時に、私たち自身の心の奥深くに宿る仏性を映し出す鏡でもあるのです。

高野山内にお住まいの皆さまにおかれましては、弘法大師空海が唐よりお持ち帰りになった尊い曼荼羅をご覧になる機会もあることでしょう。その折にはどうぞ足を止め、心静かにゆっくりとご覧ください。一尊一尊のお姿や配置の意味に思いを巡らせるとき、これまで気づかなかった新たな発見や深い感動に出会われることと思います。曼荼羅を通し

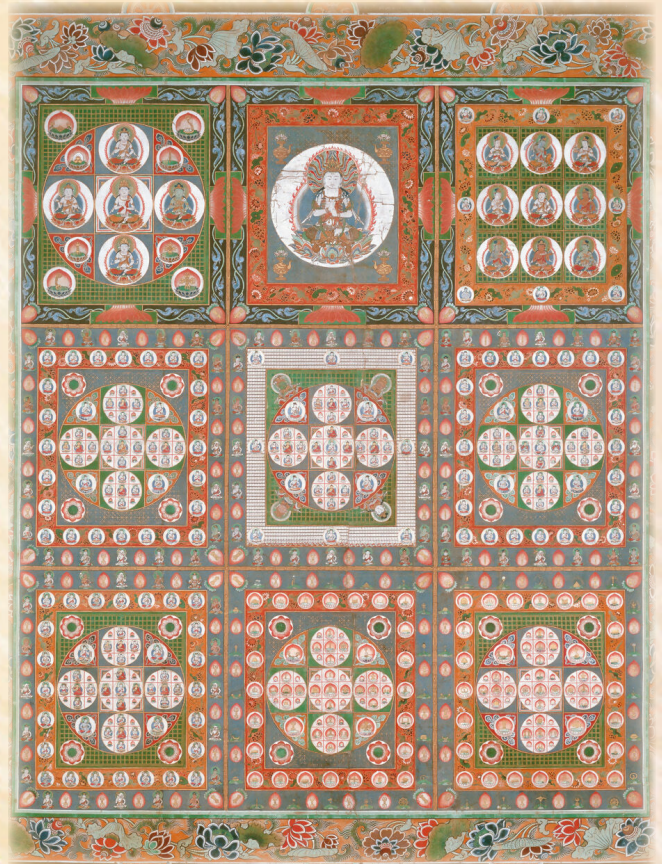

て仏さまの大いなる智慧と慈悲に触れ、心豊かな日々をお過ごしくださいますよう、心より念じ申し上げます。

問 総本山 金剛峯寺 ☎ 0736-56-2012

## 高野山霊宝館 令和8年度春期企画展 『御社遷宮にちなみたどる 高野山の神々』

令和7年7月、高野山の壇上伽藍にある御社では21年ぶりとなる遷宮（神社にお祀りされている神さまに、別のお宮などに遷うつっていただくこと）が行われました。

本展では、遷宮についてご紹介し、御社に伝えられてきた宝物を展示します。また、丹生明神にうみょうじん、狩場明神かりばみょうじんなど高野山の神々のほか、仏教の世界に取り入れられてきた荼吉尼天だきにてんなどの天部や、日本各地で信仰されてきた八幡神はちまんじんなどの神々にまつわる文化財をご紹介しますので、ぜひこの機会にご覧ください。



▲ 下遷宮渡御



▲ 四社明神像 元寇防戦に赴く図 金剛峯寺

**- 高野町民入館無料 -**

※住所記載の証明書をご提示ください

会期 4月18日(土)～7月5日(日)

前期 4月18日(土)～5月31日(日)

後期 6月2日(火)～7月5日(日)

問 高野山霊宝館 ☎ 0736-56-2029

<https://reihokan.or.jp/>



# まちの話題

高野町であったことやお知らせだよ



## ジュニア駅伝 1区 高野町チーム歴代最高順位更新

2月8日(日)紀三井寺陸上競技場をスタートし、和歌山県庁までの10区間を小中学生男女10名がたすきをつなぐ『第25回和歌山県市町村対抗ジュニア駅伝』が開催され、オープンチームを含む全42チーム(市町村29チーム)が参加しました。

当日は気温も低く、強風や雪もある厳しいコンディションではありましたが、高野山高校の福島監督のもとで練習に励んでいた高野町チームは日頃の練習の成果を存分に発揮し、高野町として歴代最高順位となる22位(市町村29チーム中)を記録しました。

また、高野山中学校3年生の高木奏汰選手と林はな選手は5年連続出場で表彰され、高木選手は5区において高野町歴代最高タイムを更新する走りを見せてくれました。

皆さま応援していただき、ありがとうございました。



▲1区 楠 明将くん



▲2区 加勢田 彩愛さん



▲3区 楠さん



▲4区 飛鷹さん

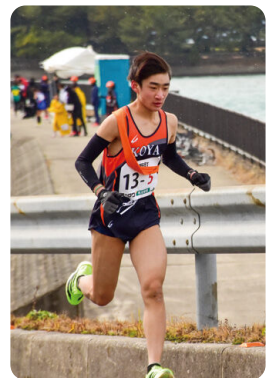

▲5区 高木くん



▲6区 石村さん

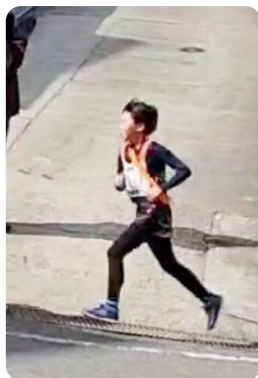

▲7区 谷口くん

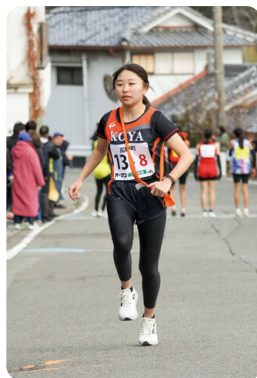

▲8区 林さん

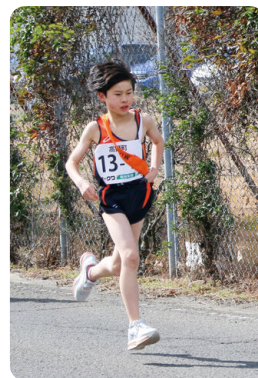

▲9区 山東くん

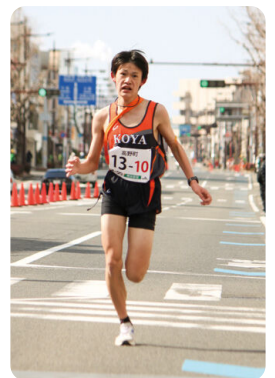

▲10区 加勢田 新大くん



## 高野町ジュニア駅伝チーム監督 福島 太郎



今回もジュニア駅伝高野町チームの応援ありがとうございました！結果は気温が低く、強風もあったため、1時間23分51秒とチーム最高記録とはなりませんでしたが、過去最高順位の22位を達成することができました。これも子どもたちの頑張りがあったからこそだと思いますので、子ども達には感謝していますし、陰ながら応援いただいた方々にもここで感謝申し上げます。ありがとうございました。

## 男子キャプテン

### 高野山中学校 3年生 高木 奏汰

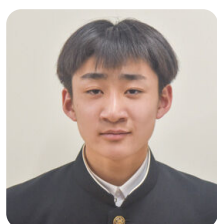

5年間ジュニア駅伝をやってきて、本当に良かったなと思います。特に今年はキャプテンをさせていただき、「高野の絆」をテーマに駅伝メンバーの仲間、関係者の方々、家族、応援して下さった皆様のおかげで町の最高順位を樹立できて、本当に嬉しい気持ちと感謝の気持ちでいっぱいです。

## 女子キャプテン

### 高野山中学校 3年生 林 はな



小学5年生から中学3年生までメンバーとして走らせていただきました。私は走ることが好きではありませんでした。でも、駅伝練習に参加すると練習が終わった時に達成感があり、自分の記録を更新できたりすることが楽しく、走ることが好きになりました。私はこのジュニア駅伝を通していろいろな面で成長することができたと思います。

	氏名	性別	学年	学校
1区	楠 明将 (くすのき あきまさ)	男	中2	高野山中
2区	加勢田 彩愛 (かせだ いろは)	女	中1	高野山中
3区	楠 富美子 (くすのき ふみこ)	女	5	高野山小
4区	飛鷹 美音 (ひたか みお)	女	中1	高野山中
5区	高木 奏汰 (たかぎ そうた)	男	中3	高野山中
6区	石村 瑞歩 (いしむら みずほ)	女	6	富貴小
7区	谷口 統麻 (たにくち とうま)	男	5	高野山小
8区	林 はな (はやし はな)	女	中3	高野山中
9区	山東 実言 (さんどう みこと)	男	6	高野山小
10区	加勢田 新大 (かせだ あらた)	男	中3	智辯学園 和歌山中

## サポートメンバー

田村 逢悠 (たむら はるひさ)	男	4	高野山小
松田 燎 (まつだ りょう)	男	4	高野山小
赤堀 永果 (あかほり はるか)	女	4	高野山小
石村 優歩 (いしむら ゆあ)	女	4	富貴小
加勢田 悠生 (かせだ ゆう)	男	6	高野山小
今井 心望 (いまい ここみ)	女	6	高野山小
東山 愛 (ひがしやま あい)	女	中1	高野山中
井口 実大 (いぐち のりまさ)	男	中2	高野山中
奥村 周誠 (おくむら しゅうせい)	男	中3	高野山中
田中 香奏 (たなか かなで)	女	中3	古佐田丘中



おめでとうございます

問 教育委員会 ☎ 0736-56-3050



# 伊都地方の各マラソン大会にて 子どもたちが大健闘

1月18日(日)に九度山町で行われた『九度山マラソン』、2月1日(日)にかつらぎ町で行われた『三谷マラソン』に町内の児童生徒たちが出場し、素晴らしい走りを見せてくれました。入賞者は下記のとおりとなります。入賞された皆様、おめでとうございます。

## 九度山マラソン

小学3・4年生女子の部：

第2位 石村 優歩 (いしむら ゆあ)

小学5・6年生女子の部：

第6位 楠 富美子 (くすのき ふみこ)

中学生男子の部：

第2位 高木 奏汰 (たかぎ そうた)

第3位 楠 明将 (くすのき あきまさ)

第4位 加勢田 新大 (かせだ あらた)

第6位 奥村 周誠 (おくむら しゅうせい)



## 三谷マラソン

小学3・4年生女子の部：

第3位 石村 優歩

第6位 赤堀 永果 (あかほり はるか)

小学5・6年生男子の部：

第2位 山東 実言 (さんどう みこと)

小学5・6年生女子の部：

第1位 楠 富美子

第2位 石村 瑞歩 (いしむら みずほ)

中学生男子の部：

第1位 高木 奏汰

第2位 楠 明将

第3位 加勢田 新大

第4位 奥村 周誠

中学生女子の部：

第4位 加勢田 彩愛 (かせだ いろは)



問 教育委員会 ☎ 0736-56-3050



# 高野町こども観光大使学習成果発表会

令和7年4月に「こども観光大使」に任命した高野山小学校6年生17名が、2月26日（木）に「世界遺産学習」の成果発表会を高野山観光情報センターにて行いました。6年生17名は、外国人観光客に案内ができるよう、また、学校で習っている英語学習を生かせるよう英語での案内を実際に体験したことや、観光客から高野山で必要なものについてアンケート調査を行ったりしたことを、1年間の成果としてパワーポイントを使って説明しました。

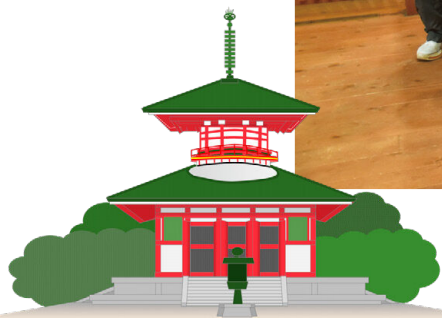

問 観光振興課 観光係 ☎ 0736-56-2780

# 消防職員駅伝大会

2月27日（金）、有田川町の湯浅城公園で開催された「第20回和歌山県下消防職員駅伝大会」に、高野町消防本部の精鋭4名（村武凌、西井魁、琴本青空、中西嘉智）が出場しました。



県内17消防本部から体力自慢の消防士たちが集結（22チーム）した同大会で、今年のジュニア駅伝チームを過去最高の成績に導いた高野山高校・福島先生のご指導もあって、消防本部も過去最高の成績を収めることができました。

問 消防本部 総務係 ☎ 0736-56-0119



# 和歌山県教育委員会功労賞受賞

前高野町教育委員の土生川正賢氏が、令和7年度和歌山県教育委員会功労賞を受賞されました。

土生川氏は平成25年12月に教育委員に任命され、11年以上の永きにわたり重責を務められた。令和3年7月からは教育長職務代理者として、「高野山学びの杜」の建設をはじめとする教育環境の整備やひとり一人を大切にする教育の視点から不登校児童生徒への支援など、教育行政の発展に大きく貢献された功績が認められ、今回の受賞となりました。

おめでとうございます。

和歌山県教育表彰式において表彰が行われ、令和8年2月24日（火）に平野町長より表彰状が伝達されました。



問 教育委員会 ☎ 0736-56-3050

# 高野町国民健康保険運営協議会表彰式

和歌山県国民健康保険団体連合会より松谷順功様、掛正和様に永年勤続功労者表彰が授与されました。

表彰状は、令和8年2月25日令和7年度高野町国民健康保険運営協議会において、平野町長より「長きに渡り高野町の国民健康保険運営協議会委員として活動いただきありがとうございます。」との感謝のことばとともに贈呈されました。



問 住民健康課 保健衛生係 ☎ 0736-56-5600



# 和歌山県消防功労者定例表彰式

和歌山県内で長年にわたって消防防災活動に従事し、功績のあった消防関係者などを表彰する、県・消防功労者定例表彰式が、3月24日（火）和歌山市の県民文化会館で開かれ、高野町からは次の消防職団員の方々が栄えある表彰を伝達、授与されました。



## 消防庁長官表彰（伝達）

### 永年勤続功労章

団長 福井 稔明

副団長 久保 博志

## ◎日本消防協会会長表彰（伝達）

### 勤続章（30年）

部長 西垣内 雄一

団員 負門 徹美



## ◎県知事表彰

### 永年勤続功労章

副分団長 谷口 重治

## ◎県消防協会総裁表彰

### 功績章

副団長 辻 進久、大谷 和信

消防司令補 辻本 公洋

### 勤続章（40年）

副団長 久保 博志

## ◎県知事感謝状

退職消防団長 大前 和也



問 消防本部 総務係 ☎ 0736-56-0119

## 寄付金受領のお知らせ

毎月匿名の方からあたたかく心のこもったお手紙が添えられた寄付金をいただいております。

寄付いただけることに深く感謝申し上げます。



問 介護福祉課 ☎ 0736-56-2933

# NOUKA VOL.30 FINAL

- 富貴野菜を作る人々 -

新鮮で美味しい『地産地消』をお届けます。

昨年は報恩高野市（毎月21日）、清浄心院さん（毎月第一日曜日）その他、各種イベント等で富貴野菜を手にとっていた方、本当にありがとうございました。“旬を大切に”だから美味しい『富貴野菜』はまもなく春野菜も出回るころ。富貴地区の地域おこし協力隊としての活動も3年が経ち、任期満了に伴い今回で『NOUKA』最終号となります。毎月の記事を楽しみにしてくれた方々、取材に応じてくれた素晴らしい農家の方々、本当にありがとうございました。これからも富貴地区で暮らしていきますので、またどこかで会いましょう！

大谷  
操子  
さん

46歳

大谷  
剛志  
さん

42歳



富貴暮らしの日常  
fuki\_lab Instagram



**Q: 野菜を作りはじめて何年ですか？**

A: 農家の息子でしたが、畑や田んぼで遊んでくくらいで、農業には触れず生きてきました。野菜作りは富貴に来てからです。なぜ始めたかは、そこに畑があったからです。だから9年目です(笑)9年と言えば聞こえはいいものの、最初の頃は野菜を育てるといより、耕作放棄地をキレイにして、段々と畑として使えるようにしていく過程が楽しかったです。

**Q: 野菜作りが楽しいな～ってどんな時ですか？**

A: 年数を重ねる中で、背伸びして、たくさんの種類に手を出すのではなく、作りやすいやつ、自分の好きなやつ、食べたいやつを育てるので、収穫の時は最高です。『ありがとう!』ってなる。あとは根菜類を掘ってる時の宝探し感、宝物出た!って感覚が楽しいです。そして、豆です!大豆の話だけで全部インタビュー終われますね。(笑)なぜにみんな(全国民)豆を植えないのか?!というくらい僕にとって、家族みたいなものです。『マメニティー』って活動を友人たちとやってるんですけど、畑って基本的には個人の空間で、自問自答ですが、マメニティーは、みんなで育てる。『作業』ではなく『コミュニケーション』なんです。大豆を通じたコミュニケーション。畑作業だけじゃなく、収穫してから選別したり、やってる事は作業なんだけど、みんなで色々な話をしながら畑するのは純粋に楽しいですよ。

**Q: 好きな野菜 TOP 5は? (最終回スペシャル)**

(剛志) A: 大豆、カボチャ、サツマイモ、落花生、菊芋  
正直な話、これだけあったら、僕一年過ごせます!(笑)  
(操子) A: トウモロコシ、サツマイモ、人参、玉ねぎ、セロリ

**Q: 富貴野菜の魅力を教えてください!**

A: とにかく美味しい! 野菜の味はもちろん魅力なんですが、静かな自然に囲まれた中で、好きな音楽を聴きながら畑仕事ができる。散歩している地域の方々に声をかけてもらう事も楽しいし、それも含めて富貴野菜(つくり)の魅力ですね。

**Q: 読んでくれてる方にメッセージをどうぞ!**

A: 野菜は買うか、貰うもの、それくらい何も知らない中で富貴に来て、それなりに作物も穫れるようになってきて、まあ、こんな僕でもできる田舎暮らしです。自分で畑で収穫してきたものが食卓に並ぶ。そんな幸せなことはないです。作る野菜以外にも春はごみ、夏はミョウガなど、自然の恵みが素晴らしい。これは富貴に住んでみないと分らなかった自然の偉大さですね。移住の決め手は子育てでしたが本当に来てよかったし、思い描いてた以上の光景がここにはありました。すべては人と人とのつながり。こうやって毎回、人々を繋いでくれた『NOUKA』ですけど、僕たちの農家ストーリーは続いています。ぜひ一緒に始めてみませんか? マメニティーしましょう!

- 地域おこし協力隊 - 足立 義剛

問 観光振興課 移住定住地域振興室 ☎ 0736-56-2780

# 狂犬病予防定期集合注射

令和8年度の狂犬病予防定期集合注射を実施します。

以下のいずれかの会場で飼い犬の狂犬病予防注射を受けることができます。また、個別に動物病院で受けられる場合は、直接動物病院へお問い合わせください。

◎飼い犬の登録をしましょう。集合注射の時でも登録受付できます。

生涯1回です。(登録手数料 3,000円)

◎狂犬病予防注射は1年に1度受けさせることが法律で義務づけられています。

費用：狂犬病予防注射 3,250円

(注射代 2,700円 + 予防注射済票 550円)

◎飼い犬が亡くなった場合は、死亡届を提出してください。

## 「狂犬病予防集合注射」日程表

月日	時間	場所
5月25日(月)	10:30~11:30	富貴：役場富貴支所前
	11:45~12:00	上筒香：堂前
5月26日(火)	10:20~10:30	神谷：神谷集会所前
	10:40~10:50	東細川：消防屯所前
	11:00~11:10	西細川：八坂神社前
	11:20~11:40	花坂：上きしや様横
5月27日(水)	10:00~12:00	高野山：役場玄関前
	13:10~13:20	高野山：うぐいす谷会館前
	13:30~13:50	高野山：大門多目的集会所前
	14:10~14:20	高根：御衣干岩前
	14:30~15:00	高野山：中の橋駐車場

(天候により会場変更、また移動の都合で時間が前後する場合があります。)

## 【狂犬病予防集合注射に来られる飼い主さんへのご注意事項】

1. 事故を未然に防ぐため、犬を保定する(押さえる)ことのできる方が、犬を連れてお越しください。
2. 犬は、健康体であることが前提です。
3. 次の犬は、最寄りの動物病院で相談の上、注射を受けることをお勧めします。
  - ①慢性的な病気を持っている犬。
  - ②最近、治療、予防などの処置を受けた犬。
  - ③以前に注射で具合が悪くなった犬。
  - ④妊娠又は発情などで普段と違う状態にある犬。
4. 事前に送付する**狂犬病予防注射接種通知兼現況届受付票の問診欄を必ず記入し、また、氏名欄にも名前を記入して受付に提出**してください。

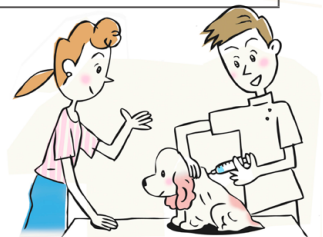

◎狂犬病は  
狂犬病に感染すると100%死に至る感染症です。感染するのは犬だけでなく、動物から動物、そして人へも感染します。それを防止するために1頭でも多くの犬に予防注射を受けさせていただき、日頃から感染を防止しておくことが大切です。



# Information

## 試験・講演会

### 令和8年度 自衛官等採用案内

問 和歌山地方協力本部 橋本地域事務所  
☎ 0736-32-0744  
🌐 <https://www.town.koya.wakayama.jp/town/bosyu/30653.html>

#### 【採用種目】

1. 幹部候補生（一般）
2. 幹部候補曹（一般）
3. 2等陸・海・空士
4. 予備自衛官補（一般）
5. 一般曹候補生

採用種目ごとに受験資格、受付期間、試験期日が異なります。

詳しくは高野町ホームページでご確認ください。

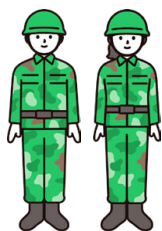

### 発達障害に関する講演会

問 和歌山県発達障害者支援センターポラリス  
☎ 073-413-3200

「トラウマインフォームドケアをとりいれた支援を考える～安心できる場所、地域をつくるために～発達障害とトラウマの視点から安心を作る」についての対面での講演



時 6月21日(日) 13:30～15:20 (13:00 受付開始)

所 和歌山県民文化会館小ホール

¥ 無料

定 250名(定員に達し次第受付終了)

対 発達障害に関心のある地域の皆様

申 二次元コード もしくは、ポラリスのHPからお申し込みできます。

## 説明会・相談会

### 行政相談

問 総務課 ☎ 0736-56-3000

行政相談委員による相談所を下記のとおり開設いたします。

役所等の仕事についての苦情や意見・要望がありましたら、お気軽にご相談にお越し下さい。

相談は無料で、秘密は固く守られます。

時 5月7日(木) 10:00～12:00

所 高野町役場 2階 応接室

¥ 無料



## お知らせ

### 国税庁税務相談チャットボットについて

問 粉河税務署 ☎ 0736-73-3301  
🌐 <https://www.nta.go.jp> (国税庁 HP)

#### チャットボットとは？

チャットボットとは、「チャット(会話)」と「ロボット」を組み合わせた言葉で、AIが自動で24時間いつでも回答を表示するウェブサービスです。



国税庁 HP (チャットボット(ふたば)に質問する)

チャットボットを利用することにより、税に関する疑問について、電話での相談に比べて気軽に質問したり、国税庁ホームページに掲載している税の情報に短時間でアクセスすることができます。

#### いつ、どうすればチャットボットに相談できるの？

スマートフォンやパソコンから国税庁ホームページのチャットボット(税務職員ふたば)にアクセスしていただくと、ウェブ上で、24時間いつでも相談することができます。

### 5月14日から5月20日はギャンブル等依存症問題啓発週間です！

問 介護福祉課 福祉係 ☎ 0736-56-2933

毎年5月14日から5月20日まではギャンブル等依存症対策基本法により、ギャンブル等依存症問題啓発週間に定められています。

ギャンブル等依存症とは、ギャンブル等にのめり込んでコントロールができなくなる精神疾患の一つです。これにより、日常生活や社会生活に支障が生じることがあります。ギャンブル等依存症は、適切な治療と支援により回復が十分に可能です。しかし、本人自身が「自分は病気ではない」などとして現状を正しく認知できない場合もあり、放置しておく症状が悪化するばかりか、借金の問題なども深刻になっていくことが懸念されます。



一人で悩まず、家族で悩まず、まず相談機関へご相談ください。

**相談機関：和歌山県精神保健福祉センター**

〒640-8319 和歌山市手平 2-1-2 和歌山ビッグ愛 2階  
こころの電話 073-435-5192

平日（年末年始、祝日を除く）9:30～12:00, 13:00～16:00

**令和8年度特別児童扶養手当額について**

**問** 介護福祉課 福祉係 ☎ 0736-56-2933

身体または精神に重度・中度障害のある（軽度障害は除く）児童の福祉の増進を図ることを目的に、障がいのある児童を家庭において監護している父もしくは母、または父母に代わってその児童を養育している方に支給される手当です。

**対象となる方**

- ・身体または精神に障がいのある児童を監護する父もしくは母
- ・父母に代わってその児童を養育している方

**対象となる児童**

- ・20歳未満で身体又は精神に重度または中度障害のある児童

**手当の月額**（令和8年4月から手当額が改定となりました）

特別児童扶養手当1級 58,450円

特別児童扶養手当2級 38,930円

**令和8年度児童扶養手当額について**

**問** 介護福祉課 福祉係 ☎ 0736-56-2933

両親の離婚などにより父または母と生計をともにできない児童が養育されている家庭（ひとり親家庭等）の生活の安定と自立を助け、児童の健全育成を図ることを目的として支給される手当です。

**対象となる方**

- ・児童の父もしくは母、父母に代わってその児童を養育している方
- ・父または母がいても、極めて重度の障がいのある場合

**対象となる児童**

- ・18歳に達する日以降の最初の3月31日までの間にある児童
- ・20歳未満で一定の障がいがある児童

**手当の月額**（令和8年4月から手当額が改定となりました）

第1子 全部支給 48,050円

一部支給 48,040円～11,340円

第2子以降加算 全部支給 11,350円

一部支給 11,340円～5,680円

国民健康保険制度にご加入のみなさまへ

子ども・子育て支援金制度が開始します

令和8年度より、国のしくみとして子ども・子育て支援金制度が始まります。

子ども・子育て支援金制度は、全世代や企業の皆様から支援金を拠出いただき、子育て世帯に対する給付の拡充を通じて、こどもや子育て世帯を社会全体で応援する仕組みです。医療分・支援分・介護分に加え、新たに子ども・子育て支援金分が追加されます。



**支援金は以下の6つの事業に充てられます。**

1. 児童手当の拡充
2. 妊婦のための支援給付
3. 育児時短就業給付
4. 出生後休業支援給付
5. 育児期間中の国民年金保険料免除
6. こども誰でも通園制度

**なぜ独身者や高齢者も負担する必要があるの？**

- 子育て支援は、こどもたちが健やかに成長していくためのものであり、その子どもたちは将来大人になりこの社会を支える担い手となるため子育て支援は全ての方にとってメリットがあります。
- そのため、独身者や高齢者も含む全世代や企業の皆様から支援していただくこととしております。

**支援金額はどのくらいになるの？**

- 支援金額は所得に応じて異なりますが、国民健康保険制度の被保険者の平均額は、令和8年度は月額で250円ほどと試算しています。

**いつから始まるの？**

- 支援金は、国民健康保険においては令和8年度分から保険税とあわせて納付していただきます。保険税額の通知は、6月頃に送付します。

**問** 住民健康課 保健衛生係 ☎ 0736-56-5600

## 後期高齢者医療制度の保険料率等が改定されます

和歌山県後期高齢者医療制度の令和8・9年度の保険料率等(表1)が決定しましたのでお知らせします。保険料は、被保険者に等しく負担していただく均等割額と、所得に応じて決まる所得割額の合計額となります。今回から子ども・子育て支援金制度によるご負担(子ども分)をお願いします。この制度は、社会保障全般の将来像も踏まえ、全世代で支え合う仕組みとして創設されたもので、国の「子ども未来戦略」に基づく少子化対策(児童手当の拡充等)に充てられます。

所得の少ない方には、世帯の所得状況に応じた軽減制度が適用されます(表2)。令和8年度は、軽減割合の引き上げ(7割軽減)と対象範囲の拡大(5割・2割軽減)を行います。

なお、令和8年度保険料額の通知は、7月中旬に送付します。



(表1)

		均等割額	所得割率	賦課限度額
令和8・9年度 (年間)	医療分	58,748 円	10.36%	850,000 円
	子ども分	1,385 円	0.25%	21,000 円
【参考】 令和7年度		54,428 円	11.04%	800,000 円

※ 子ども分の保険料率は令和8年度の料率で、令和9年度の保険料率は令和8年度に算定します。

(表2)

軽減割合	令和7年度【参考】	令和8年度
<b>7割軽減</b> ※	43万円+10万円 ×(年金・給与所得者の数-1)以下	43万円+10万円 ×(年金・給与所得者の数-1)以下
<b>5割軽減</b>	43万円+10万円×(年金・給与所得者の数-1) +30.5万円×(被保険者数)以下	43万円+10万円×(年金・給与所得者の数-1) +31万円×(被保険者数)以下
<b>2割軽減</b>	43万円+10万円×(年金・給与所得者の数-1) +56万円×(被保険者数)以下	43万円+10万円×(年金・給与所得者の数-1) +57万円×(被保険者数)以下

※ 令和8・9年度の医療分に限り、7.2割軽減となります。

## 子ども・子育て支援金制度が開始します

「子ども・子育て支援金制度」は、全世代や企業の皆様から支援金を支援いただき、それによる子育て世帯に対する支援の拡充を通じて、子どもや子育て世帯を社会全体で応援する仕組みです。

支援金は以下の6つの事業に充てられます。

1. 児童手当の拡充
2. 妊婦のための支援給付
3. 育児時短就業給付
4. 出生後休業支援給付
5. 育児期間中の国民年金保険料免除
6. こども誰でも通園制度

### なぜ独身者や高齢者も負担する必要があるの？

- 子育て支援は、こどもたちが健やかに成長していくためのものであり、その子どもたちは将来大人になりこの社会を支える担い手となるため子育て支援は全ての方にとってメリットがあります。
- そのため、独身者や高齢者も含む全世代や企業の皆様から支援していただくこととしております。

### 支援金額はどのくらいになるの？

- 支援金額は所得に応じて異なりますが、和歌山県後期高齢者医療保険の被保険者の平均額は、令和8年度は年額で1,913円と試算しています。

### いつから始まるの？

- 支援金は、後期高齢者医療保険においては令和8年度分から保険料とあわせて納付していただきます。保険料額の通知は、7月中旬に送付します。



# 金堂



金堂は、壇上伽藍の中央に南面して建つ桁行9間、梁間7間の大規模な仏堂です。一山の総本堂として利用されており、高野山の主な行事はここで催されています。

金堂が壇上伽藍に最初に建てられたのは、弘仁10年(819)であり、その後、何度も焼失と再建を繰り返してきました。現在の金堂は、万延元年(1860)再建の前身金堂が昭和元年に消失したため、昭和9年(1934)に再建された八代目の金堂になります。

大正時代末頃の高野山は、昭和9年の弘法大師御入定千百年御遠忌に向け、天保14年(1843)の焼失から再建されていなかった根本大塔の再建計画を進めていましたが、突然の金堂焼失により根本大塔再建計画を延期し、金堂再建を急ぐこととなりました。再建にあたっては、金堂焼失を受け、高野山の伝統的建築様式を受け継ぐのみでなく、「燃えない建物」として再建計画が進められました。

そのため、現在の金堂は、一見すると伝統的な木造建築に見えますが、内部は鉄筋鉄骨コンクリート造、外部を伝統的な木造部材で覆う構造となっています。



昭和元年焼失前の金堂 ▲

す。伝統的建築様式で耐火構造を持つこれまでにない構造の金堂再建は、関西建築界の父と呼ばれた武田五一と建築史研究の第一人者であった天沼俊一という2人の著名な建築家により実現しました。

さて、写真をみると焼失前と現在では金堂の姿が異なっています。現在の金堂は屋根が単層ですが、焼失前の金堂は重層となっていました。これは壇上伽藍にふさわしい金堂を設計した結果になります。過去の資料をみると、江戸時代後半の絵図等には重層の金堂が描かれていますが、それ以前の時代に描かれた金堂は単層となっています。再建の際に、壇上伽藍にふさわしい金堂として、高野山が開創された平安時代前期の建築様式を基本として設計されたため、江戸時代以前の絵図など同様の姿の金堂となっています。

金堂は、壇上伽藍にふさわしい破格の規模の仏堂であるのみでなく、近代建築史上の重要な意味を持つ建造物として、国の重要文化財に指定されています。



▲ 鎌倉時代頃の金堂



▲ 江戸時代後期の金堂

問 教育委員会 ☎ 0736-56-3050



### 子育て支援センターだより

子育て支援センターは「乳幼児と子育て中の保護者が交流を深める場所」「子育ての不安や悩みを相談できる場所」として開設しています。

**日時** 月曜日～金曜日 9:00～14:00  
 (祝日・年末年始・気象警報発令時はお休みします)  
 ※申込は不要です。 ※時間内の出入りは自由です。  
 ※利用時間内のお好きな時間に遊びに来てください。

**場所** 子育て支援センター (高野山こども園内)

**持ち物** 水筒、タオル、着替えなど

**お願い** 子育て支援センターでは、来られた皆さんが楽しく安心してご利用いただくために下記の5つのことをお願いしています。ご協力よろしくお祈いします。

- 1 お子さんの事故やケガを防ぐため、保護者の方の見守りをお願いします。
- 2 保護者の方で、様々な事情により感染等の不安を抱く場合は、マスクを着用してください。
- 3 手洗い、手指の消毒を実施してください。
- 4 発熱、せき、下痢、嘔吐、倦怠感など体調が悪い時は、利用を控えてください。
- 5 施設内は常時換気していますので、体温調節のしやすい服装でお越しください。

### 5月のイベント

8日(金) 10:00～11:00  
**絵本を楽しもう**

14日(木) 10:00～11:00

**園庭遊び**



19日(火) **親子ふれあい遊び**  
 午前の部 10:30～11:00  
 午後の部 13:30～14:00



**問** 子育て支援センター (高野山こども園内)  
 ☎ 0736-56-2320

### こどもの健康づくり

◆対象者の方には個別にご案内します。



健康診査・相談

実施日 / 会場	健康相談の対象児 9:30～10:30	乳幼児健診の対象児 10:30～11:30
<b>5月14日(木)</b> <b>高野町保健福祉センター</b>  上記の日程以外で個別に保健師が 相談に対応いたします。 予約先: 0736-56-5600	3か月児	4か月児
	6か月児	7か月児
	9か月児	10か月児
	1歳6か月児	1歳6か月児
	2歳6か月児	3歳6か月児
	3歳6か月児	

**問** 住民健康課 保健師 ☎ 0736-56-5600

# 5月のサークル/教室



地域/場所	サークル/教室	日	時	問い合わせ先	
高野山	高野山 学びの杜 中央公民館	フレッシュ体操	7日(木) 21日(木)	13:00~16:00	中央公民館 ☎0736-56-2076
		3B体操	11日(月) 25日(月)	19:00~21:00	
		書道教室	13日(水) 27日(水)	19:00~21:00	
	高野山学びの杜 アリーナ	高野山バドミントンクラブ	毎週木曜日	19:00~22:00	
	高野山学びの杜 中央公民館	高野町卓球クラブ	毎週水曜日 メンバー募集中! ※詳細はお問合せください	13:00~15:00	
	高野山森林公園 屋内多目的広場	グラウンドゴルフ(高野山)	毎週木曜日	9:00~11:00	高野町地域包括 支援センター ☎0120-814-180
	高野町 保健福祉センター 2F	ジム トレーニング教室	14日(木)	13:40~ (受付 13:10)	住民健康課 ☎0736-56-5600
高野町役場	健康づくりウォーキング	12日(火)	10:00~ (受付 9:30)		
富貴・筒香	富貴小・中学校 体育館	健康体操GLEE	毎週金曜日	19:00~20:30	中央公民館 ☎0736-56-2076
	東富貴 多目的集会所	体操教室	8日(金)	9:30~ (受付 9:00)	住民健康課 ☎0736-56-5600
		みんなでポッチャ	12日(火)	13:30~15:00	高野町地域包括 支援センター ☎0120-814-180
	富貴小・中学校 グラウンド	グラウンドゴルフ(富貴)	毎週水曜日	9:30~11:30	0120-814-180



# 紫外線と上手に付き合っていこう

紫外線は皮膚の老化を進めるだけでなく、白内障など目の老化も進めると言われています。また、紫外線を多く浴びると免疫力が低下し、感染症を発症しやすくなります。みなさんは夏に海や山で過ごし、日焼けをした後に体が怠くなったり、風邪をひいてしまった経験はありませんか？顔や手などに湿疹や単純ヘルペスがでやすいのも免疫力の低下が原因と言われています。これらの免疫



力低下（日焼け）予防にはUVカットサングラスを使い目の保護をするとともに、日傘、帽子、UVケアクリームを使う、できるだけ日陰を歩く、木陰で休む、ポリエステル素材の衣類を着るなど心がけると良いでしょう。プールや海で子供たちと楽しく過ごすためにラッシュガードを親子で使ってみてはいかがでしょうか？



問 保健師 ☎ 0736-56-3000

## 高野町地域包括支援センター便り

### 認知症サポーター養成講座を開催しました。

2月18日(水)、鶯谷地区で毎月第3水曜日に開催されている通いの場「ささえ合い」にて、認知症サポーター養成講座を開催しました。

今回もキャラバン・メイトとして活躍されている城内龍玄氏（関西福祉情報センター株式会社代表取締役）を講師にお招きしました。

この日の講座では、認知症の基礎知識や日常生活での適切な接し方について、具体的な事例を交えながら分かりやすく解説が行われました。今回の受講を経て、鶯谷地区にまた新たな心強いサポーターの輪が広がりました。

町では今後も、こうした地域の通いの場を中心に、認知症になっても安心して暮らせるまちづくりを推進してまいります。



問 地域包括支援センター ☎ 0120-814-180

# 5月の介護予防教室と健康相談

※どの会場でもご参加いただけますので、ぜひお越しください。

※高根地区と湯川地区については、地域包括支援センターより訪問します。

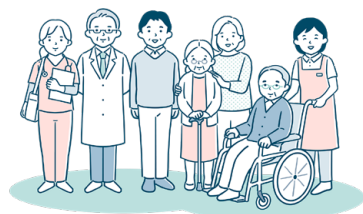

会場	日時		内容
中の橋老人憩いの家	15日(金)	13:30~15:00	薬剤師のお話「塗り薬・貼り薬の効果的な使い方」
明遍集会所	22日(金)	13:30~15:00	上級フレイルトレーナーによる体操
保健福祉センター	20日(水)	10:00~14:30	歯科衛生士によるお口の個別相談
	27日(水)	10:00~14:30	歯科衛生士によるお口の個別相談
花坂多目的集会所	21日(木)	13:30~15:00	管理栄養士のお話「おいしく食べてフレイル予防」
東細川へき地集会所	26日(火)	13:30~15:00	上級フレイルトレーナーによる体操
神谷集会所	26日(火)	10:00~11:30	上級フレイルトレーナーによる体操
相ノ浦集会所	7日(木)	10:00~10:30	保健師による健康相談など
西郷集会所	8日(金)	13:30~14:00	保健師による健康相談など
大滝集会所	21日(木)	10:00~10:30	保健師による健康相談など
杖ヶ藪 龍福寺	13日(水)	15:00~15:30	保健師による健康相談など
下筒香集会所	19日(火)	10:00~10:30	保健師による健康相談など
(旧)筒香小学校	19日(火)	11:00~11:30	保健師による健康相談など
上筒香集会所	13日(水)	13:45~14:15	保健師による健康相談など
筒香多目的集会所	29日(金)	13:30~15:00	認知症サポーター養成講座
富貴高齢者生活福祉センター	19日(火)	13:30~15:00	救急救命士のお話「家庭内での事故予防」

## 5月の一般健康相談

会場	日時		内容
高野町役場	12日(火)	10:00~11:30	保健師による健康相談 ※健康相談日以外でも電話や訪問で相談できます。(住民健康課：0736-56-5600)

問 地域包括支援センター ☎ 0120-814-180 住民健康課 保健師 ☎ 0736-56-5600

# 京都～高野山



## 高速バス直通便!

乗り換えなしで楽々約160分 便利で快適!

京都駅発着・高速京田辺経由 (途中、休憩有)

電話・WEBで  
カンタン予約



詳細はWEB

運行期間/ 2026年 **4月10日(金)～11月29日(日)まで**



トイレル完備!

\*都合により、トイレのない車両で運行する場合があります。



	京都駅八条口～ 大門南駐車場 奥の院前 金剛峯寺前	高速京田辺～ 大門南駐車場 奥の院前 金剛峯寺前
4月～9月	片道 大人 <b>3,000円</b> (小児 1,500円) 往復 大人 <b>5,200円</b> (小児 2,600円)	片道 大人 <b>3,000円</b> (小児 1,500円) 往復 大人 <b>5,200円</b> (小児 2,600円)
10月～11月	片道 大人 <b>3,200円</b> (小児 1,600円) 往復 大人 <b>5,600円</b> (小児 2,800円)	片道 大人 <b>3,200円</b> (小児 1,600円) 往復 大人 <b>5,600円</b> (小児 2,800円)

\*往復乗車券は、往路乗車日から10日間有効

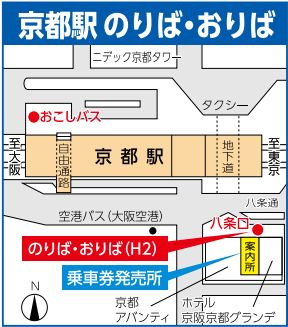

**ご予約方法**

- インターネットでのご予約: 発車オーライネット 検索 (予約には「発車オーライネット」への会員登録(無料)が必要です)
- 電話でのご予約: 京阪高速バス予約センター TEL.075-661-8200(9:00～19:00)
- 窓口での購入: 京都駅 京阪バス京都駅八条口案内所 (7:10～17:40) / 高野山 高野山宿坊協会「中の橋案内所」又は「中央案内所」(8:40～17:00)

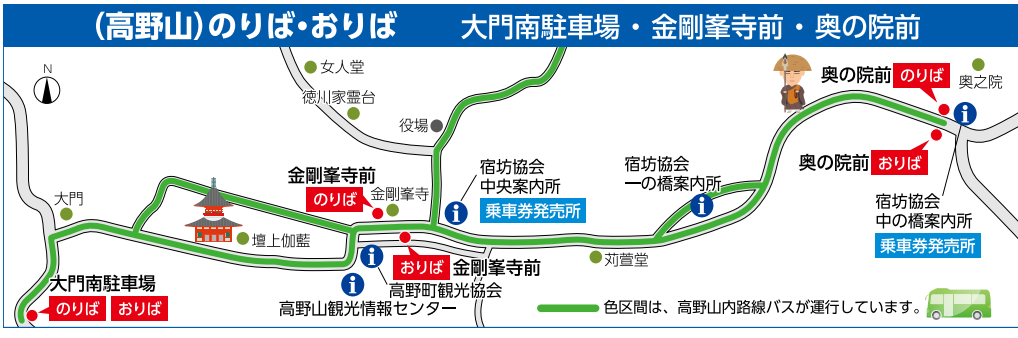

【ご案内】①座席は全席指定制となります。ご乗車は「ご予約優先」です。②道路状況によりバスが遅延する場合があります。③ICカード等はご利用いただけません。④乗車券の取扱いは、各社約款に準じます。⑤バス車内にトイレを設けております。(都合によりトイレのない車両で運行する場合があります。)⑥大きなお荷物はトランクルームをご利用ください。なお、ご利用の場合はお一人様スーツケース程度の手荷物1個までとさせていただきます。(無料)収納、お取り出しはおお客様ご自身でお願いいたします。

【お願い】①ご乗車の際は、座席備付けのシートベルトを必ず着用ください。②車内は全席禁煙です。また、車内での携帯電話での通話はご遠慮ください。③他のお客様のご迷惑となるような飲食(臭いもの、多量のアルコール類など)はご遠慮ください。④ペットの持ち込みはご遠慮ください。⑤貴重品や小さなお荷物は紛失防止のため車内へお持ち込みください。

お問合せ 和歌山県観光振興課 TEL.073-441-2775 (平日9:00～17:45)

発行：和歌山県

高野山と熊野本宮大社を結ぶ  
「高野山・熊野」聖地巡礼バス  
時期: 4月2日(木)～11月29日(日)【火・水連休】  
運賃: 大人 5,300円、小児 2,650円

毎日運行! 京都駅前より  
おこしバス(京都定期観光バス)  
ご予約は、電話またはWEBにて  
TEL.075-672-2100(8:00～20:00)

高野町の人口  
3月末日現在

人口 2,554人 (前月比-17) 男 1,250人/女 1,304人  
世帯 1,536戸 (前月比+2) 出生 1人 死亡 4人 転入 21人 転出 35人

高野町の最新情報は  
公式ホームページを  
ご覧ください。

高野町役場 千 648-0281 和歌山県伊都郡高野町高野山 636  
☎ 0736-56-3000/Fax 56-4745/ https://www.town.koyama.wakayama.jp  
窓口時間: 平日 8時30分～17時15分(土・日・祝日、年末年始は閉庁しています)